

Mural ENCO MUNIDAD

Comunicación directa de ISAGEN con las comunidades del área de influencia de la Central Hidroeléctrica Río Amoyá – La Esperanza

Mayo - Junio 2024 / Edición 84 °

Cultivando esperanza, se cosecha el futuro



Wilson Ovalle, Yeniffer López y la niña Natalia Soto, de la vereda Cimarrona Baja, representan el pasado, presente y futuro del campo en Las Herosas.

Celebremos juntos la dedicación que impulsa a nuestros campesinos a cultivar la tierra, el ejemplo que inspiran con su resiliencia para adaptarse a los cambios del clima y el cuidado que promueven al conservar los recursos naturales con sus técnicas agrícolas. ISAGEN reconoce y exalta el gran aporte al desarrollo comunitario y económico que realizan los hombres y mujeres del campo.





Desde la Gerencia

Obras son amores

Desde el microscopio hasta la caneca, desde la estantería, hasta el revistero. Largas son las listas de los elementos de dotación que se entregarán para mejorar los restaurantes escolares, laboratorios de física y química y las bibliotecas de 378 instituciones educativas oficiales en 13 municipios del oriente antioqueño y otras regiones como Abejorral, Alejandría, Argelia, Cocorná, Concepción, Granada, Nariño, San Carlos, San Rafael, y Santa Fe de Antioquia, clasificados como ZOMAC, y Anorí, Remedios y Segovia, clasificados como PDET.

Como un primer impulso en la participación del programa Obras por Impuestos, ISAGEN aportó desde 2023 el 78%, es decir \$7 mil millones, de los \$9 mil millones que requiere como inversión este proyecto, ejecutado en colaboración con Nutresa, Alico y Proantioquia.

Las caras de más de 31 mil estudiantes beneficiarios seguramente se llenarán de sonrisas, los corazones de alegría, las mentes de conocimientos y para más de 13 mil de ellos, las panzas de alimentos bien preparados, gracias a este proyecto que busca principalmente combatir la deserción escolar en las instituciones educativas rurales, situación que va en ascenso y representa el 72% de esta situación en el país.

Obras por Impuestos es un mecanismo que le permite a las empresas pagar hasta el 50% del impuesto de rentas en proyectos de vías, medio ambiente, educación, y salud, para aportar al cierre de brechas socioeconómicas en los municipios más afectados por la pobreza y la violencia. Así, además de ver directamente reflejada la inversión de nuestros impuestos, en ISAGEN consideramos esta herramienta como una oportunidad para colaborar con otros, integrarnos a las dinámicas sociales y ser partícipes de la transformación del país.



Archivo ISAGEN

Este es solo el primer proyecto de Obras por Impuestos para ISAGEN, tenemos otros en estudio pendientes de aprobación por más de \$43 mil millones, de los cuales aportaremos más de la mitad (\$24 mil millones).



Transferencias de Ley

Marzo - Abril 2024

ISAGEN comparte con las comunidades de sus áreas de influencia información importante sobre el pago de Transferencias de Ley del Sector Eléctrico. Este recurso es el dinero que todas las empresas del sector eléctrico debemos pagar a los municipios y corporaciones autónomas regionales, en los territorios donde hacemos presencia, por el uso que hacemos de los recursos naturales renovables para la generación de energía.

A partir de julio de 2021 entró en vigor el Decreto 644 de 2021, que reglamenta el artículo 24 de la Ley 1930 de 2018 (Ley de Páramos), el cual establece la destinación de un porcentaje de las Transferencias de Ley para la administración y manejo del Sistema de Parques Nacionales del Fondo Nacional Ambiental – FONAM.

Nota: Pueden presentarse diferencias en el valor pagado no mayores a \$1,00, ocasionadas por el manejo de decimales en la fórmula utilizada para el cálculo de las transferencias. La tarifa de venta en bloque de energía para el año 2024 es de \$160,64013 por kWh, publicado por el operador del mercado XM, según lo estipulado por la CREG en la Resolución 010 de enero de 2018.

Los municipios deberán utilizar estos recursos en al menos un 50% en proyectos de agua potable, saneamiento básico y mejoramiento ambiental. De acuerdo con la Ley 1930 de 2018, se entiende por saneamiento básico y mejoramiento ambiental la ejecución de obras de acueductos rurales y urbanos, alcantarillados, tratamiento de aguas y manejo y disposición de desechos líquidos y sólidos. Tanto para los municipios como para las Corporaciones, la ley establece que solo podrán destinar hasta el 10% de las transferencias para gastos de funcionamiento. Aquellos municipios que cuenten con ecosistemas de páramos deberán priorizar la inversión de los recursos en la conservación de estas áreas.



| MUNICIPIO O CORPORACIÓN | MARZO | ABRIL |
|-------------------------|----------------------|-----------------------|
| Chaparral | \$ 42.817.652 | \$ 166.698.705 |
| CORTOLIMA | \$ 21.194.737 | \$ 82.515.859 |
| FONAM SPNN | \$ 21.622.914 | \$ 84.182.846 |
| TOTAL | \$ 85.635.303 | \$ 333.397.409 |

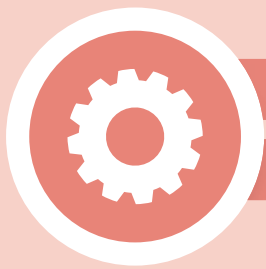

¿Cómo se Hace?

Seguridad en nuestra línea de transmisión de energía



¡Hola, amigos! Yo soy Genaro de ISAGEN y quiero contarles sobre el mantenimiento preventivo que hacemos en nuestra línea de transmisión de energía.

Empiezo por decirles que el mantenimiento que realizamos cada año, busca controlar la vegetación que pueda entrar en contacto o se acerque a los cables que llevan la energía y así evitar que se produzca un incendio, daños a los bienes y a las personas.

La línea de transmisión de energía cuenta con su propia zona de servidumbre, que sirve como margen de seguridad para su operación y mantenimiento.



Antes de realizar el mantenimiento, los guardabosques identifican los árboles que se encuentran debajo de los cables o cerca de las torres, para evaluar si es necesario podarlos o talarlos. Luego informan a los vecinos de la línea para contar con su colaboración facilitando su ingreso a la servidumbre.





Recomendamos no realizar ningún tipo de construcción para animales o personas ni sembrar árboles de porte alto en la zona de servidumbre.

Una vez los cables están sin energía, el equipo de Serviambientales y Forestales, con todas las medidas de seguridad, elementos de protección personal y equipos certificados, realizan las labores de mantenimiento, las cuales están amparadas en la licencia ambiental que tiene nuestra línea de transmisión.

Espero que hayan aprendido sobre el mantenimiento a nuestra línea de transmisión de energía. ¡Hasta pronto!





Comunidad Generadora

Conozcamos la historia, para seguirla escribiendo

La historia nos permite conocer el pasado para entender el presente que vivimos y construir un mejor futuro; por eso, aplaudimos el interés que ha mostrado la comunidad de Las Herosas en la recuperación de la memoria histórica del Observatorio de Derechos Humanos y la Mesa de Transparencia; tarea coordinada por la Secretaría Técnica a cargo de la Fundación Territorio y Vida.



📷 Archivo Mesa de la Transparencia -
Silvana Escobar Arias, Gestión y Acción.



📷 Archivo - Fundación
Territorio y Vida.



📷 Archivo - Fundación
Territorio y Vida.



📷 Archivo - Fundación
Territorio y Vida.

Por medio de llamadas, entrevistas, grabaciones y visitas se ha logrado recopilar actas, documentos y testimonios que rescatan la tenacidad de los líderes y habitantes de Las Herosas, que encontraron en estos escenarios, el mejor lugar para defender sus derechos.

Muy pronto se socializará el resultado de esta recopilación histórica con un vídeo muy significativo que le permitirá a los hermosunos conocer el camino que han recorrido y continuar dando pasos hacia el desarrollo que todos quieren alcanzar.

¿Sabías qué?



La Fundación Territorio y Vida firmó un contrato de donación con ISAGEN para apoyar a ASOHERMOSAS con la Secretaría Técnica de estos espacios de participación comunitaria. Contrato que tiene entre otros alcances:

- ✦ Elaboración de actas del Observatorio de Derechos Humanos y la Mesa de Transparencia.
- ✦ Acompañamiento a la comunidad en la estructuración de la documentación de casos recogidos en el Observatorio.
- ✦ Realizar seguimiento al cumplimiento de los compromisos adquiridos en la Mesa de Transparencia.
- ✦ Capacitar a 3 personas de ASOHERMOSAS en las labores de apoyo operativo a la Secretaría Técnica.

Con mucho entusiasmo esperamos que se realice muy pronto el Observatorio de Derechos Humanos y posteriormente la Mesa de Transparencia, escenarios que solamente apoyamos con la logística, ya que le pertenecen a la comunidad y deben ser liderados por ASOHERMOSAS y convocados por la Gobernación del Tolima.

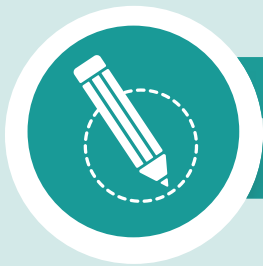

Proyectos

Una visita que inspira a seguir planificando el turismo

Nidia Gutiérrez, Eduard Campos, Fabio Sánchez y Yanini Otavo conocieron a **Colombia, el país de la belleza**, en la visita realizada a la más reciente vitrina turística de ANATO en Bogotá, que les sirvió de inspiración y contagió de entusiasmo para continuar con planificación turística del territorio.

La visita hace parte de un trabajo articulado entre el Comité turístico de Las Herosas, ASOHERMO-SAS, la Alcaldía de Chaparral, la Corporación Juntos Construyendo e ISAGEN.



Ángel Cala - Gestión y Acción

¡Comuniquémonos ENCOMUNIDAD!



¿Quieres contactarnos?

Para nosotros es fundamental mantener la comunicación con nuestras comunidades, conocer sus opiniones, ideas, dialogar y construir confianza. Esta comunicación la mantendremos a través de WhatsApp.

Profesionales sociales de los territorios:

Diana Milena Campos
Teléfono: 313 759 4645

Gestión social en la
Central Hidroeléctrica
Rio Amoyá – La Esperanza.

Sergio Castilla
Teléfono: 313 391 2545

Mensajero ambiental

Contacto: Linsu Fonseca
lifonseca@isagen.com.co

Canales de Comunicación

Contáctate con nosotros

Compártenos tus inquietudes y comentarios a través de nuestro canal de comunicación corporativo.

Contáctanos en nuestro sitio web
www.isagen.com.co

Escríbenos

Tus mensajes son muy importantes para nosotros, por eso definimos un plazo de diez (10) días hábiles para responderlos.

Canal Ético



Si deseas informar sobre eventos o irregularidades cometidas por trabajadores o representantes de ISAGEN, utiliza los medios que hemos dispuesto para tal fin:

Teléfono: 01-800-5189191

Horario: Lunes a sábado de 6 a.m. a 10 p.m.
Domingos de 9 a.m. a 3 p.m.

Correo electrónico: lineaetica@isagen.com.co

Sitio Web: <https://canaleticoisagen.ethicsglobal.com>

Este mecanismo es gestionado por un tercero independiente que hemos puesto a disposición del público en general para que puedan informar sobre eventos o irregularidades cometidas por trabajadores o representantes de ISAGEN que afectan o pueden afectar los intereses de la compañía o de sus grupos de interés; estas inquietudes pueden ser anónimas si se prefiere.

Más información sobre nuestro Sistema de Integridad Empresarial en: www.isagen.com.co

Nuestra energía productiva se fundamenta en la transparencia.